EDICION Nº ENERO 2020

13 BOLETÍN ESTADÍSTICO

PRODUCCIÓN AGRÍCOLA

SEGÚN DATOS DEL MINISTERIO DE AGRICULTURA, GANADERÍA Y PESCA DE LA NACIÓN, DISPONIBLES EN LA PLATAFORMA DE INDICADORES LOCALES, LA MAYOR PROPORCIÓN DE LA SUPERFICIE MUNICIPAL DESTINADA A LA PRODUCCIÓN AGRÍCOLA SE DESTINA AL CULTIVO DE SOJA.

COMERCIO MINORISTA

SECTOR AUTOMOTRIZ

Municipio de Tandil
Lugar Soñado

PRODUCCIÓN AGRÍCOLA

Según datos del Ministerio de Agricultura, Ganadería y Pesca de la Nación, disponibles en la Plataforma de Indicadores Locales, la mayor proporción de la superficie municipal destinada a la producción agrícola se destina al cultivo de soja.

Las 134.110 hectáreas utilizadas para sembrar dicha oleaginosa durante la campaña 2017/2018 representaron el 40,4% del total, muy por encima de la superficie destinada al maíz (18,7%, 62.159 hectáreas) y el girasol (14,8%, 48.970 hectáreas).

El trigo, que durante la última campaña ocupó el quinto lugar en cuanto a terreno cultivado, ha visto reducida su participación sobre el total en los últimos años. Durante la campaña 2008/2009, el 37,5% de la superficie se destinaba a la producción de este cereal, más del doble de lo que se dedicaba al cultivo de soja o girasol.

Paralelamente, los cultivos que han visto incrementada su gravitación sobre el total de superficie son el maíz y la cebada cervecera.

Si bien no son necesariamente comparables de modo directo los kilogramos de todos los tipos de cultivos, reviste interés agregar como parámetro una medida de rendimiento.

Durante la campaña 2017/2018, fue posible cosechar 6.000 kilogramos de maíz de una hectárea. Si bien resulta el cultivo de mayor rendimiento relativo, y sostuvo estos valores en las últimas 4 campañas, alcanzó un máximo rendimiento de 8.000 kg/ha. durante la campaña 2009/10.

La cantidad de soja extraíble de una hectárea, por otra parte, fue de 1.641 kilogramos durante la campaña 2017/2018.

SUPERFICIE SEMBRADA POR CULTIVO

EVOLUCIÓN POR CAMPAÑA
CAMPAÑA 2017/2018

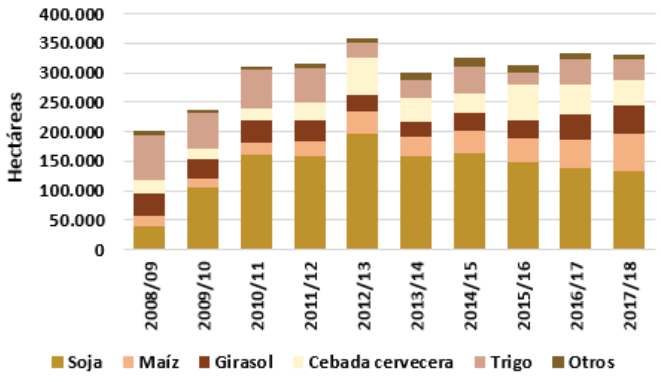

"Otros" incluye avena, sorgo, trigo candeal y alpiste.

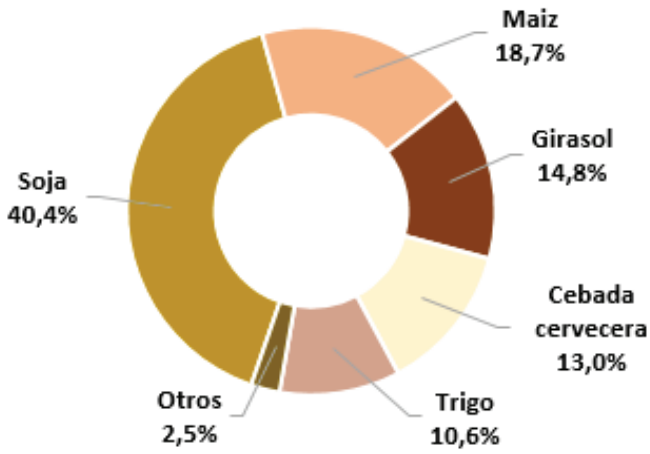

RENDIMIENTO POR CULTIVO

KILOGRAMOS
POR HECTÁREA
CAMPAÑA
2017/2018

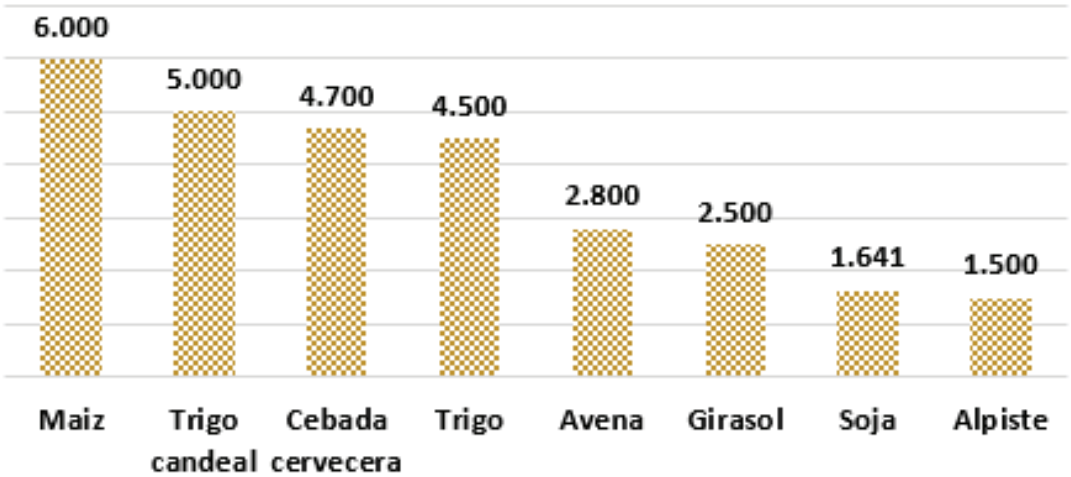

Fuente: propia en base a datos de la Ministerio de Agricultura , Ganadería y Pesca de la Nación.

COMERCIO MINORISTA

El Indicador Municipal de Comercio Minorista (IMCM) estima cuantitativamente la actividad de venta al por menor a nivel local, desagregada en ocho rubros. Su confección mensual y publicación trimestral complementa y enriquece el abordaje cualitativo dado por la Encuesta de Comercio Minorista, realizada con periodicidad anual. Se presentan algunos resultados correspondientes al tercer trimestre de 2019.

El Indicador Municipal de Comercio Minorista (IMCM) registró en el mes de septiembre el decimosexto período consecutivo de contracciones mensuales e interanuales.

De cualquier manera, se observa una marcada desaceleración en el ritmo de caída. El primer semestre del año presentó variaciones interanuales de 14% en promedio, mientras que el tercer trimestre redujo ese valor a la mitad (bajas interanuales de 7% en promedio entre julio y septiembre).

En términos acumulados, el nivel general del índice se contrajo 12,1% en relación al valor de los primeros nueve meses de 2018.

El nivel general del índice encierra comportamientos dispares según el rubro de actividad:

- La venta de combustibles y afines ha sido la más perjudicada, registrando bajas interanuales superiores al 40% en todos los meses del año.
- Los rubros que han registrado contracciones interanuales superiores al promedio son los de venta minorista de vestimenta y bienes durables, en tanto la actividad turística y de esparcimiento, y la venta de alimentos se contrajeron en magnitudes menores.
- Los únicos rubros que presentan variaciones positivas en el periodo son los de venta de bienes y servicios vinculados a la salud, y los englobados bajo la categoría "otros".

IMCM: EVOLUCIÓN MENSUAL

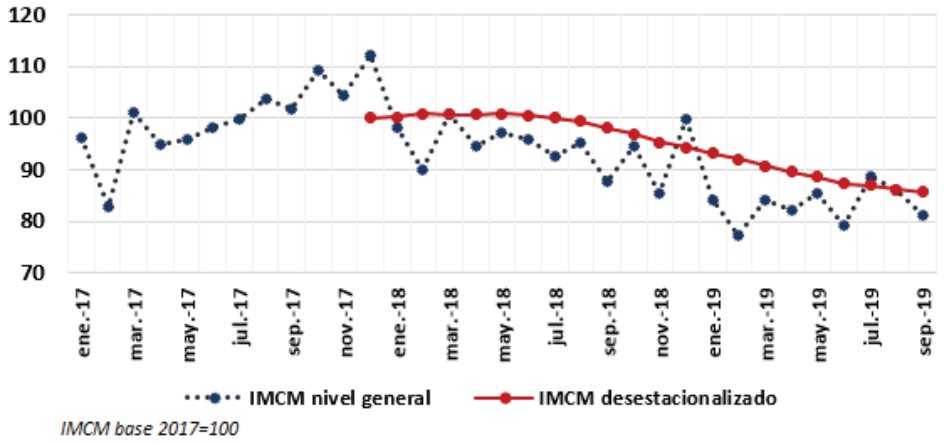

IMCM POR RUBRO: NIVEL GENERAL Y VARIACIÓN INTERANUAL

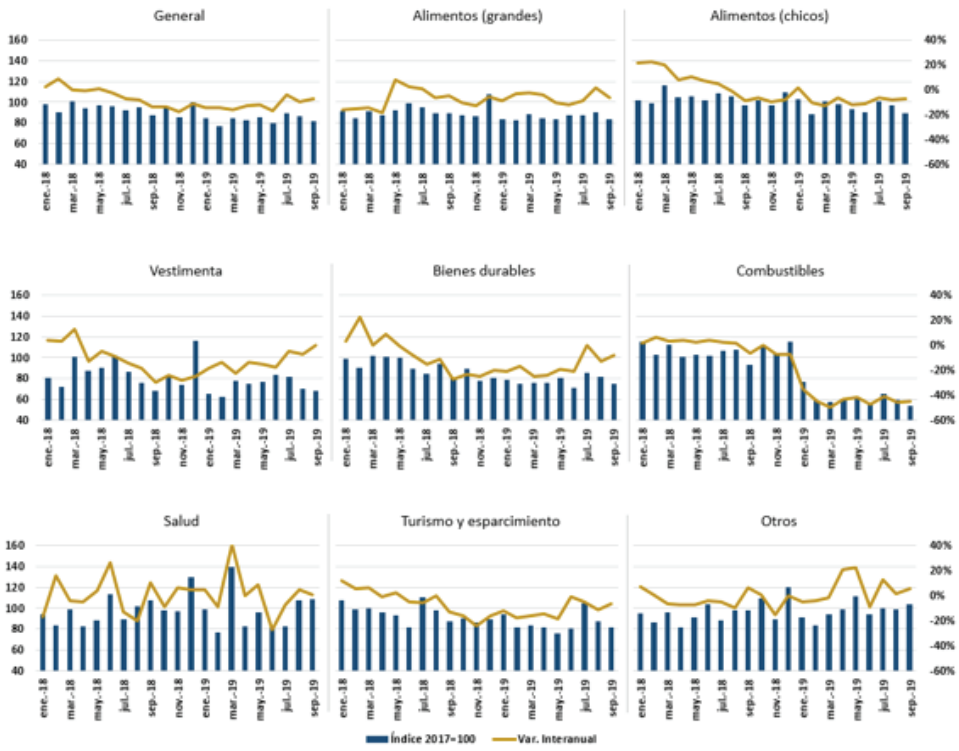

>>> Se puede acceder al informe completo en el portal de Documentos de Interés de la Dirección de Estadística Local, en: http://autogestion.tandil.gov.ar/apex/f?p=102:13:::::CAT_DOC:121

Fuente: Elaboración propia en base a datos de la Dirección de Ingresos Públicos e INDEC.

SECTOR AUTOMOTRIZ

El año 2019 cerró con bajas superiores al 40% en el número de inscripciones iniciales de vehículos, tanto a nivel local como provincial y nacional, según datos de la Dirección Nacional del Registro de la Propiedad del Automotor (DNRPA).

Esto contrasta fuertemente con lo observado en el 2018. Las variaciones interanuales entre 2017 y 2018 también fueron negativas, pero en magnitudes marcadamente menores a las observadas este año.

Posiblemente, parte de la demanda de vehículos nuevos se desplazó al mercado de vehículos usados. La actividad en este mercado mejoró en relación al año previo, al considerar que entre 2017 y 2018 el número de transferencias se redujo en valores cercanos al 10% a nivel local.

Por otro lado, el último trimestre del año no fue la excepción en cuanto a la tendencia observada el resto del año: baja de la producción, acompañada de una cada vez mayor participación de las ventas orientadas a mercados extranjeros.

Las ventas al mercado doméstico se redujeron 54,1% entre 2018 y 2019, mientras que las exportaciones lo hicieron un 16,7%. Este dispar comportamiento ha generado que la proporción de automóviles que se producen localmente y venden fuera del país supere hoy el 70%.

INSCRIPCIONES INICIALES DE VEHÍCULOS
ACUMULADO AÑO 2019 EN TANDIL, PBA Y ARGENTINA

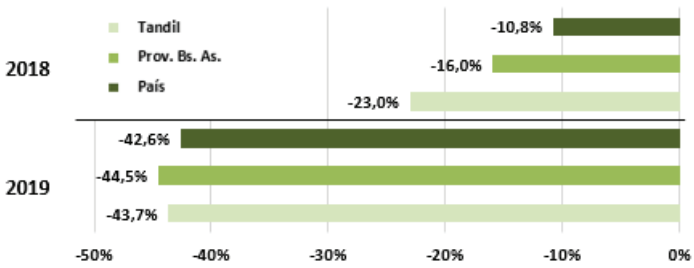

TRANSFERENCIAS DE VEHÍCULOS
ACUMULADO AÑO 2019 EN TANDIL, PBA Y ARGENTINA

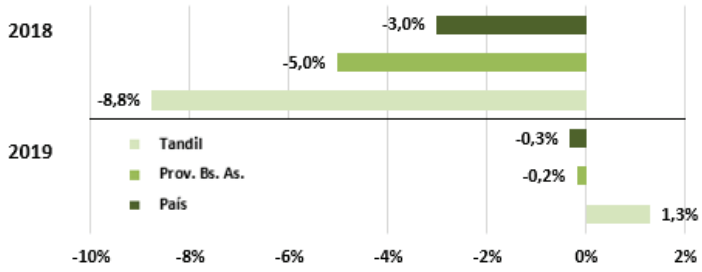

VENTA NACIONAL VS. EXPORTACIONES DE VEHÍCULOS
ACUMULADO AÑO 2019

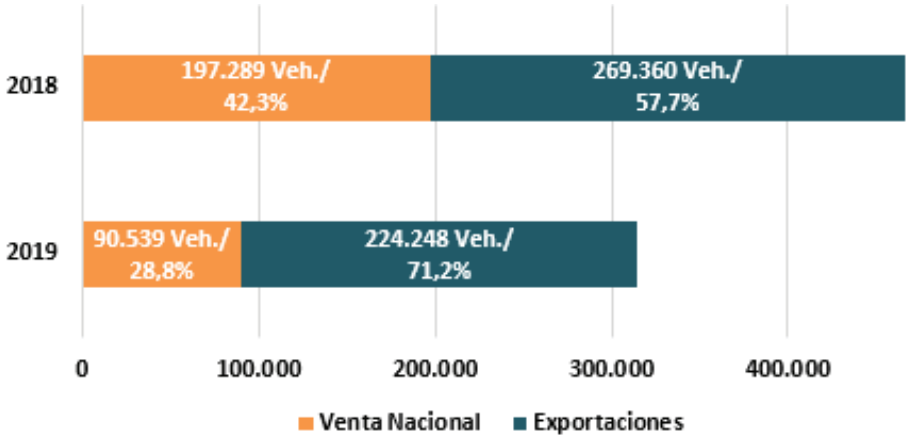

>>> Se puede acceder al informe completo en el portal de Documentos de Interés de la Dirección de Estadística Local, en: http://autogestion.tandil.gov.ar/apex/f?p=102:13:::::CAT_DOC:121

Fuente: Elaboración propia en base a datos de la DNRPA.

DIRECCIÓN DE ESTADÍSTICA LOCAL
CONSULTAS (0249) 4432049 AL 54 INT. 1205
adm_estadisticalocal@tandil.gov.ar

Municipio de Tandil
Lugar Soñado